

XII



TYPHOON
DEFENCE INDUSTRIES

Typhoon Silah tarafından üretilen Şarjörlü Yarı Otomatik av Tüfeğimizi tercih ettiğiniz için teşekkür ederiz. Tüfeğimiz yenilikçi bir tasarıma sahiptir ve üstün nitelikli malzemelerden üretilmiştir. Düzenli bakım ve uygun fişek kullanımı halinde uzun yıllar boyunca size hizmet edecektir.

En üst düzey performans ve güvenilirlik elde etmek için bu kitapçıkta yer alan yönerge, talimat ve uyarıların tamamını okuyup anlayınız. Elinizdeki bu av tüfeği, dikkatsiz ve sorumsuz

KULLANICISININ, SİLAHI KULLANMAYA İLİŞKİN OLARAK GEREKLİ EMNİYET KURALLARINI YERİNE GETİRMENİN ÖNEMİNİN FARKINDA OLMASI VE TAMAMEN EĞİTİMLİ OLMASI KAÇINILMAZ BİR ZORUNLULUKTUR.

Gerçek fişek kullanmadan veya ateşlemeden önce av tüfeğinizin parçalarını, fonksiyonlarını ve çalışma mekanizmalarını tam anlamıyla bilmeli ve anlamalısınız. Buna bağlı olarak, av tüfeğinizi emniyetli ve etkin bir şekilde kullanmaya yönelik yöntemleri ve av tüfeğinizin parçalarıyla ilgili bilgiyi dikkatlice okuyunuz ve anlayınız.

YASAL UYARI

Bu kılavuzda yer alan emniyet kurallarının tekabül ettiği ateşli silah, kullanma ve emniyet talimatlarına uymak şartıyla satılmış bulunmakta ve üretici firma, yanlış kullanma yüzünden üründe ortaya çıkabilecek teknik hasarlar ve ölüm, yaralanma gibi diğer sonuçlarla ilgili olarak yasal sorumluluk kabul etmediğini beyan eder. Üretici firma aşağıdaki durumlarda yasal sorumluluk kabul etmez. Tüfeğin uygunsuz veya dikkatsiz bir şekilde kullanılması hatalı, uygun kalibrede olmayan, el dolumu veya tekrar doldurulmuş fişek kullanımı av tüfeğinde aşınma veya zarara yol açacak derecede yetersiz bakım mevcut yasa ve yasal düzenlemelere uygunsuz olarak yapılan ikinci el satışı tüfeğin orjinal estetiğinin, çalışma Mekanizmalarının, aksesuarlarının veya mekanik yapısının değiştirilmesi veya dönüştürülmesi tüfeğin suç teşkil edecek bir maksatla veya tedbir-siz bir şekilde kullanılması silahı kullanırken veya çalıştırırken ilgili emniyet kurallarının anlaşılmasında, bu kurallara riayet edilmemesi Bunlardan başka, üretici firmanın doğrudan kontrolü dışındaki durumlar.

TYPHOON XII TÜFEĞİNİZİN BAKIMI ve MUHAFAZASI

1) TÜFEK ÜZERİNDE KESİNLİKLE DEĞİŞİKLİK VEYA TADİLAT YAPMAYINIZ.

Bu av tüfeği, üreticiye özgü belirli talimatlar çerçevesinde üretilmiş olup HİÇBİR koşul altında tüfek üzerinde değişiklik veya düzeltme yapılmamalıdır. Tetiğin, mekanik parçaların ve güvenlik sistemlerinin değiştirilmesi veya tüfeğin orijinal kutusu içerisinde teslim edilen ürünlerin haricinde ürün kullanılması; gerek sizin gerekse etrafınızdaki kişilerin güvenliğini tehlikeye atabileceği, ölüm ve yaralanmalara sebep olabileceğinden ötürü, üretici tarafından kesinlikle TAVSİYE EDİLMEMEKTEDİR. Av tüfeği üzerinde gerçekleştirilen herhangi bir değiştirme işlemi FABRİKA GARANTİSİNİ DE GEÇERSİZ KILACAKTIR.

2) UYGUN BAKIM VE MUHAFAZA

Düzenli bakım ve temizlik yapmanız av tüfeğinizin etkinliğini, işlevselliğini ve dayanıklılığını en üst düzeyde tutmak için aşırı öneme sahiptir. Tüfeğinizi temizlemeye başlamadan önce HER ZAMAN tüfeğinizin boş olduğundan emin olunuz.

ÖNEMLİ UYARI: SİLAH KULLANICISININ SORUMLULUĞU ALTINDADIR. ATEŞLİ SİLAHLARA İLİŞKİN EMNİYET KURALLARININ UYGULANMAMASI; CİDDİ YARALANMALAR, ÖLÜMLER VEYA MADDİ HASARLARA YOL AÇABİLİR.

3) ATEŞLİ SİLAHINIZI KULLANMADAN ÖNCE KULLANIM KILAVUZUNU TAMAMEN OKUYUP ANLADIĞINIZDAN EMİN OLUNUZ.

4) HER ZAMAN TÜFEĞİNİZE ÖZGÜ ÇALIŞMA VE KULLANIM ÖZELLİKLERİNİN FARKINDA OLUNUZ.

5) KULLANIMA HAZIR HALE GELENE KADAR TÜFEĞİNİZİ BOŞ (İÇERİSİNDE FİŞEK BULUNDURMADAN) TUTUNUZ

Ateşli silahlar, kullanım esnasında değilken her zaman boş tutulmalıdır. Tüfeğinizi elinize aldığınızda, tüfeğin emniyet düğmesini kapalı konuma getirin (beyaz noktayı işaret edecek şekilde), şarjörü sökün, ve fişek yatağına bakıp boş olduğundan emin olun.

1) Ateş ettikten sonra 2) Tüfeği bir kenara bırakmadan önce 3) Tüfeği kılıfının içine koymadan önce 4) Tüfeği kullanmadığınız zamanlarda

5) Tüfeği başka birine teslim etmeden önce şarjörden ve fişek yatağından bütün fişekleri çıkartın.

- Dolu bir tüfeği bir yüzeye dayalı, kontrolsüz ve tek başına bırakmayınız.
- Tüfeği en son siz kullanmış olsanız bile, aynı tüfeğin boş olduğunu varsaymayınız. Her zaman tüfeğin içinde fişek bulunmadığından ve fişek yatağının boş olduğundan emin olunuz.
- Ateş etmeye hazır olana kadar fişegi fişek yatağına sürmeyiniz.
- Tüfeği fişek yatağında gerçek (dolu) bir fişek bulundurarak taşımamalı veya götürmemelisiniz.
- Fişek yatağının arkasında yer alan mekanizmanın açık olmadığı veya kendinizin boş olduğundan emin olmadığınız bir tüfeği kesinlikle başka birine vermeyin; başka birinin bu şekilde size uzattığı tüfeği da almayın.
- Olmadığınız bir tüfeği kesinlikle başka birine vermeyin; başka birinin bu şekilde size uzattığı tüfeği da Dolu bir tüfeği açık bir vaziyette veya taşıma çantası içerisinde taşımayın.
- Dolu bir tüfeği başka birine vermeyin

6) ATEŞ ETMEYE HAZIR OLANA KADAR PARMAĞINIZI TETİKTEN UZAK TUTUN.

7) TÜFEĞİ HER ZAMAN EMNİYETLİ BİR YÖNE DOĞRULTULMUŞ BİR VAZİYETTE TUTUNUZ: Emniyetli bir yön, tüfeğin istem dışı olarak ateş alması durumunda kendinizin veya bir başkasının yaralanmayacağı veya zarar görmeyeceği yöndür. Tüfeğinizi doldururken veya boşaltırken bu konuya aşırı dikkat gösteriniz. Bir tüfeği taşıırken, tüfeğin boş olduğunu düşünseniz bile, her zaman o tüfeği dolu veya atışa hazır bir vaziyette gibi varsayınız. Tavsiye edilen tüfek taşıma pozisyonu emniyet düğmesinin kapalı olduğu (beyaz noktayı işaret edecek şekilde) pozisyonudur.

8) HER ZAMAN UYGUN MÜHİMMAT KULLANINIZ: Bütün ateşli silahlar belirli bir kalibredeki mühimmat kullanılmasını öngörerek pazarlanır. Sadece üreticinin tavsiye ettiği mühimmatı kullanınız. Her zaman tüfeğinizi doldurmadan önce üreticinin tavsiyesine uygun olan doğru mühimmata sahip olduğunuzdan emin olunuz. Yanlış bir biçimde yeniden doldurulmuş veya hatalı mühimmatın kullanılması ölüm ve yaralanmalara sebep olabilir. Bu durum aynı zamanda tüfeğinizi garanti kapsamı dışına taşır ve tüfeğinize zarar verebilir.

9) ATEŞ ETMEYE HAZIR OLANA KADAR PARMAĞINIZI TETİKTEN UZAK TUTUN. ASLA :

Tüfeği dolu bir vaziyette muhafaza etmeyiniz. Tüfeği, kullanma yetkisi olmayan başka bireylerin erişebileceği bir yerde bırakmayınız. Uygun silah emniyet kurallarını bilmeyen veya bu kurallara uygun davranmayan bireylerin tüfeğe erişmelerine izin vermeyiniz. Tüfeği, çocukların veya silah kullanma yetkisi bulunmayan bireylerin ulaşabileceği yatak, çekmece, dolap gibi yerlerde bırakmayınız. 18 yaş altındaki çocukların, yakın gözetim altında olmadan veya gerekli silah emniyeti eğitimini almadan her hangi bir silaha ulaşmasına müsaade etmeyiniz.

- 10) ATEŞLİ SİLAH SATIN ALMA, BULUNDURMA, TAŞIMA VE KULLANMAYA İLİŞKİN KANUNLARA UYUNUZ.
11) HER ZAMAN HEDEFİNİZİN VE HEDEFİN ARKASINDA NE OLDUĞUNUN FARKINDA OLUN.
12) HER ZAMAN GÖZÜNÜZÜ, KULAĞINIZI VE VÜCUDUNUZU KORUYACAK MALZEMELER GİYİN.
13) TETİK ÇEKİLDİĞİ HALDE SİLAHINIZ ATEŞLENMEMİŞSE SİLAHINIZI ÇOK DİKKATLİ BİR ŞEKİLDE ELE ALIN:

Tetiği çektiğinizde tüfek ateşlenmemişse önce DURUN! tüfeğinizi emniyetli bir yöne doğrultmayı kesinlikle ihmal etmeyin. Yüzünüzü boş fişegün tüfekten çıkış yapacağı bölgeden uzak tutun, emniyeti kapatın (beyaz noktayı işaret edecek şekilde), mekanizmayı dikkatlice açın, tüfeği boşaltın ve emniyetli bir şekilde patlamamış fişekten kurtulun. Hiçbir zaman fişek yatağının içinde fişek olduğunu, tüfeğinizin dolu olduğunu ve ateş etmeye hazır olduğunu aklınızdan çıkarmayın. Ateş etmeye çalışmış fakat tüfek ateş almamış olsa bile her an tüfek ateşlenebileceğiniz gibi düşünün.

14) SİLAHINIZI DOLDURURKEN VEYA BOŞALTIRKEN, EMNİYET DÜĞMESİ KAPALI (BEYAZ NOKTAYI İŞARET EDECEK ŞEKİLDE) OLSA BİLE, SİLAHINIZ DOLUYMUŞ GİBİ DAVRANIN:

Tüfek mekanik bir alettir ve dört dörtlük değildir ve zamanla aşınma ve yıpranmaya maruz kalır. Tüfeği doldururken veya boşaltırken parmağınızı her zaman tetikten uzak tutun. Herhangi bir sebepten ötürü tüfeğin emniyet sisteminin arızalanması durumunda tüfeğinizin istem dışı olarak çalışması söz konusu olabilir. Böylesi bir durumda derhal tüfeğinizi boşaltın, kesinlikle kullanmayın. Arka sayfada yer alan arızalı ürün bilgi edinme yönergelerini takip ederek Fabrika ile irtibata geçin. Bu sayede tüfeğiniz yetkili bir usta tarafından incelemeye alınıp tamir edilebilir.

UNUTMAYIN! HİÇBİR SİLAH ÇEŞİDİNİN EMNİYET SİSTEMİ TAM ANLAMIYLA GÜVENİLİR DEĞİLDİR.

SİLAHINIZI KULLANIRKEN HER ZAMAN SİLAHINIZIN DOLU OLDUĞUNU VAR SAYIN VE BUNA GÖRE DAVRANIN!

15) HER ZAMAN SİLAHINIZI SATIN ALDIĞINIZDAKİ MEKANİK VE YAPISAL BİÇİMİYLE MUHAFAZA EDİN:

Bu av tüfeği, üreticiye özgü belirli talimatlar çerçevesinde üretilmiş olup HİÇBİR koşul altında tüfek üzerinde değişiklik veya düzeltme yapılmamalıdır. Tetiğin, mekanik parçaların ve güvenlik sistemlerinin değiştirilmesi veya tüfeğin orijinal kutusu içerisinde teslim edilen

6) ATEŞ ETMEDEN ÖNCE NAMLU İÇİNİN HERHANGİ BİR NESNEYLE TIKALI OLMADIĞINDAN EMİN OLUN:

Tüfeği doldurmadan önce, fişek yatağının ya da şarjörün içinde fişek bulunmadığından emin olun. Namlu içerisinde yağ kalıntısı, kir veya gres yağı gibi kalıntıların bulunup bulunmadığını kontrol edin. Eğer namlu içi tıkalıysa, bu durum kullanım esnasında namluyu şişirebilecek veya patlatabilecek derecede aşırı basınç oluşmasına yol açabilir. Tüfeğinizi iyi tanıyın. Atış esnasında tüfeğinizden çıkan sesin ya da geri tepmenin, boşuk veya zayıf olduğunu hissederseniz hemen DURUN!tüfeğinizi boşaltın ve namlu içinin herhangi bir maddeyle tıkalı olmadığından emin olun.

ASLA : Namlu içerisindeki tıkanmayı, namluya başka bir fişek yerleştirip patlatmak suretiyle gidermeye çalışmayın.

TÜFEĞİN SERİ NUMARASI

Seri numarası tüfeğin farklı yerlerinde bulunmaktadır. Her seri numarası, üzerinde bulunduğu silaha özgüdür ve tüfeğin tanımlanma ve kayıt işlemlerinde kullanılır. Kılavuz içerisinde yer alan seri numarasını bir yere kaydetmenizi ve bunu emniyetli bir yerde muhafaza etmenizi öneririz.

TÜFEĞİN DOLDURULMASI

1) İlk önce tüfeğinizi emniyetli bir yöne doğrultün. Unutmayınız ki emniyetli bir yön demek, tüfeğin istem dışı olarak ateş alması halinde bile herhangi bir yaralanma veya ölüme yol açmayacağı yöndür. Her zaman fişek yatağının boş olduğundan emin olun.

2) Şarjör boşken mekanizma durdurucusu, mekanizmayı açık bir vaziyette geride tutar. Boş şarjörü çıkartmak için şarjör çıkartma mandalına basın ve boş şarjörün yerine dolu şarjörü yerleştirin. Üretici firma tarafından tavsiye edilen mühimmat kullanmayı unutmayın.

3) Mekanizma durdurucu mandalı aşağı doğru itin. Bu hareket, mekanizmayı serbest bırakıp mekanizmanın fişek yatağına mermiyi sürmesini sağlayacaktır.

ŞU AN TÜFEĞİNİZ DOLU ve ATIŞA HAZIRDIR

ÖNEMLİ UYARI : HER ATIŞ SONRASINDA DERHAL TÜFEĞİNİZİ BOŞALTINIZ.

TÜFEĞİN BOŞALTILMASI

- 1) Tüfeğinizi emniyetli bir yöne doğrultun. Unutmayınız ki emniyetli bir yön demek, Tüfeğin istem dışı olarak ateş alması halinde bile herhangi bir yaralanma veya ölüme yol açmayacağı yöndür.
- 2) Parmaklarınızı tetikten uzaklaştırın ve şarjörü çıkartın.
- 3) Fişek yatağının boş olduğundan emin olmak için birkaç kez kurma kolunu çekip bırakın. Bunu yaparken fişek yatağından dolu bir mermi ya da boş bir kovanın çıkıp çıkmadığını gözlemleyin. Kurma kolunu tamamen geriye çekin ve mekanizma durdurucusunu kullanarak mekanizmayı gerideyken kilitleyin.
- 4) Fişek yatağındaki en son merminin çıkarıldığından veya dışarı atıldığından emin olun. Tüfeğin tamamen boşaltıldığından emin olmak için görsel ve fiziksel olarak fişek yatağını ve şarjörü kontrol edin. İşaret parmağınızı fişek yatağına götürüp fişek yatağı içerisinde fişek olup olmadığını fiziksel olarak kontrol edin.

NAMLU ALEV GİZLEYEN UYARISI

ASLA EMNİYET KURALLARINI HİÇE SAYARAK DOĞRUDAN NAMLU AĞZINA EĞİLMİYİN VEYA TÜFEK DOLUYKEN ALEV GİZLEYENİ ÇIKARMAYIN. ALEV GİZLEYEN NAMLU UCUNDAKİ YİVİN DİBİNE KADAR TAM VE SIKICA OTURDUĞUNDAN EMİN OLUN.

ÖNEMLİ UYARI : TÜFEĞİNİZİ TEMİZLEMeye BAŞLAMADAN ÖNCE TÜFEĞİN BOŞ OLDUĞUNDAN VE EMNİYETLİ BİR YÖNE DOĞRULTULMUŞ OLDUĞUNDAN EMİN OLUNUZ.

TEMİZLİK ve YAĞLAMA UYARISI : YAĞ, KİR GİBİ MALZEMELERİN NAMLU İÇİNİ TAMAMEN VEYA KISMEN TIKADIĞI TÜFEKLE ATEŞ ETMEK, TÜFEĞİN KENDİSİNE ZARAR VEREBİLECEĞİ GİBİ TÜFEĞİ KULLANAN KİŞİ VE DİĞER KİŞİLER İÇİN DE YARALAYICI OLABİLİR. ATEŞ ETMEDEN ÖNCE NAMLU İÇİNİN VE FİŞEK YATAĞININ KURU VE HARHANGİ BİR MALZEMEYLE TIKALI OLMADIĞINDAN EMİN OLUN. FİŞEKLERE KESİNLİKLE YAĞLAMA YAPMAYIN. NAMLU İÇERİSİNDE BİR TIKANMA OLDUĞU HALDE BİR FİŞEĞİ ATEŞLEMENİN, TÜFEĞE ZARAR VEREREK ÖLÜM VE YARALANMALARA SEBEP OLABİLİR. YAĞLAMA İŞLEMİ ESNASINDA YAĞIN UYGUN OLDUĞUNDAN VE AZ KULLANILDIĞINDAN EMİN OLUN. TÜFEĞİN BAKIM VE MUHAFAZASINDAN KENDİNİZİN SORUMLU OLDUĞUNU UNUTMAYIN.

TYPHOON F12 ŞARJÖRLÜ MODEL AV TÜFEĞİ PARÇALARA AYIRMA TALİMATI İMALATÇI UYARISI : SATIN ALMIŞ OLDUĞUNUZ BU AV TÜFEĞİ ORJİNAL PARÇALARIYLA ÇALIŞMAK ÜZERE TASARLANMIŞTIR. SATIN ALMIŞ OLDUĞUNUZ PARÇALARIN TÜFEĞİNİZE UYGUNLUĞU, UYGUN BİR ŞEKİLDE MONTAJININ YAPILMIŞ OLMASI VE BU PARÇALARIN DEĞİŞTİRİLMEMİŞ OLMASINA İLİŞKİN SORUMLULUK TARAFINIZA AİTTİR. TÜFEĞİNİZİN EMNİYETLİ VE ETKİN ÇALIŞMASIYLA İLGİLİ FİRMAMIZIN TAAHÜT ETTİĞİ GARANTİ, TÜFEK ÜZERİNDE DEĞİŞİKLİK YAPARKEN SADECE FABRİKAMIZDA ÜRETİLMİŞ PARÇALARIN DEĞİŞTİRİLMESİNİ KAPSAR. TÜFEK SÖKTÜKTEN SONRA VEYA PARÇA DEĞİŞİMİ SONRASI YETKİLİ KİŞİLER HARİCİNDE TÜFEĞİN MONTAJININ YAPILMASI DURUMUNDA TÜFEĞİN GERİ BİRLEŞTİRİLMESİNDEN VE ÇALIŞMASINDAN TAMAMEN KULLANICI SORUMLUDUR.

KLASİK KISA BİRLEŞME HUNİSİ

Klasik tarz kısa birleşme hunisi silahlarda daha yüksek tepme ve şaşlanmaya yol açtığı için kullanıcıların hedefe odaklanmasını ve atış performansını düşürmektedir.

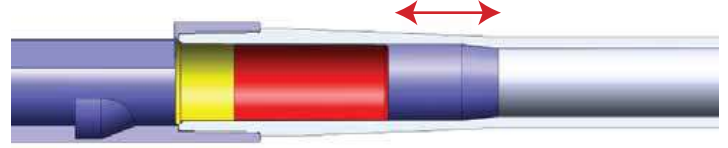

XII ÖZEL TASARIM UZUN BİRLEŞME HUNİSİ

Sıradan silah namlularına göre şaşlanma ve tepme minimize edilerek kullanıcının atış performansı ve hedef stabilizasyonu daha konforlu hale getirilmiştir.

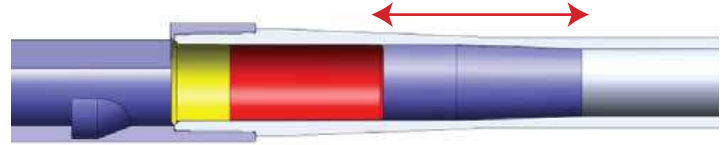

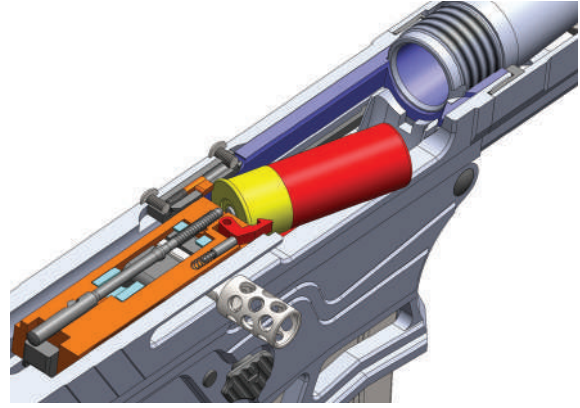
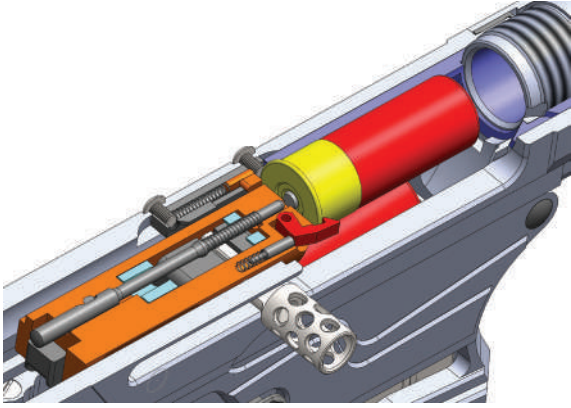

XII YAYLI FİŞEK FIRLATICI SİSTEMİ

F12 silahınızdaki bu sistem kullanıcılara farklı boy ve gramajlardaki fişeklerde daha kolay ve sağlıklı bir şekilde boş fişegi atmak için Özerbaş Makine Silah tarafından tasarlanmıştır.

XII GAZ SISTEMI

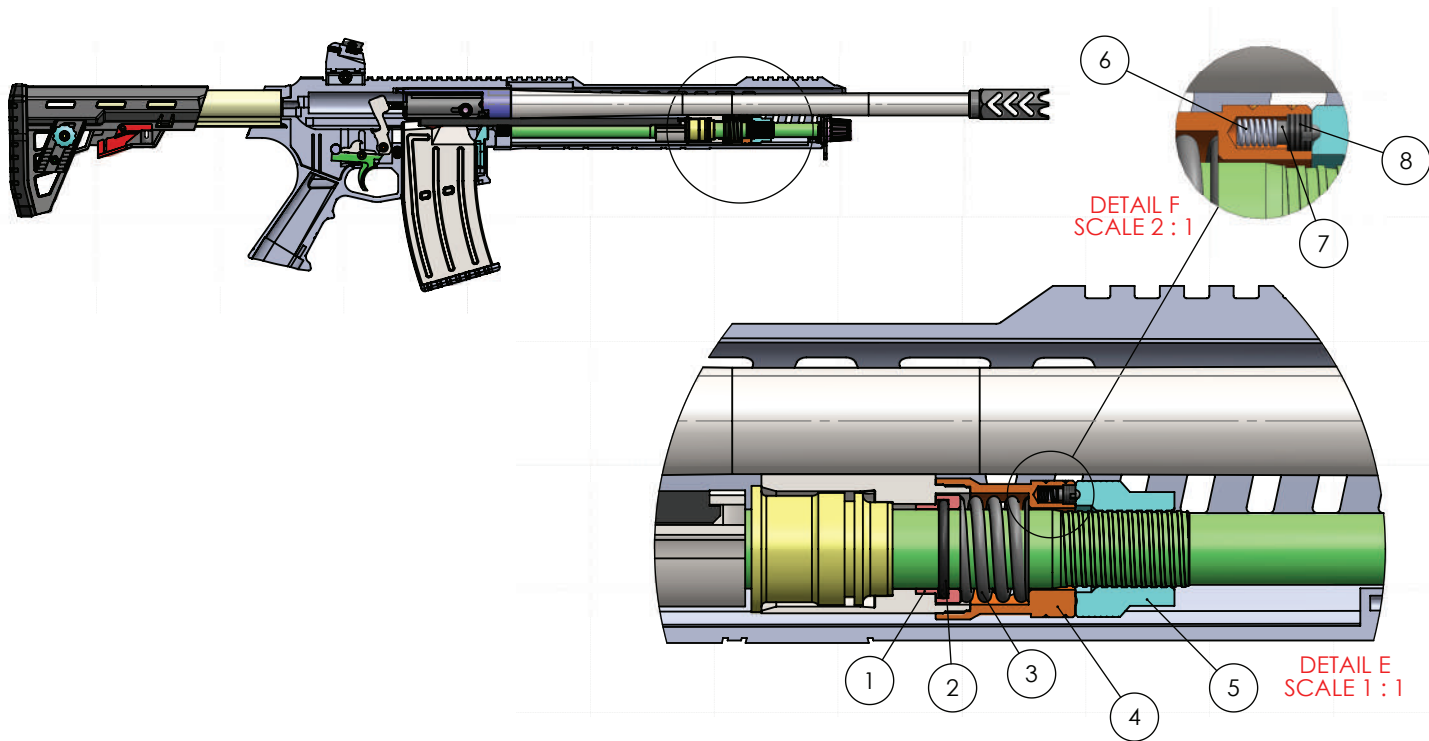

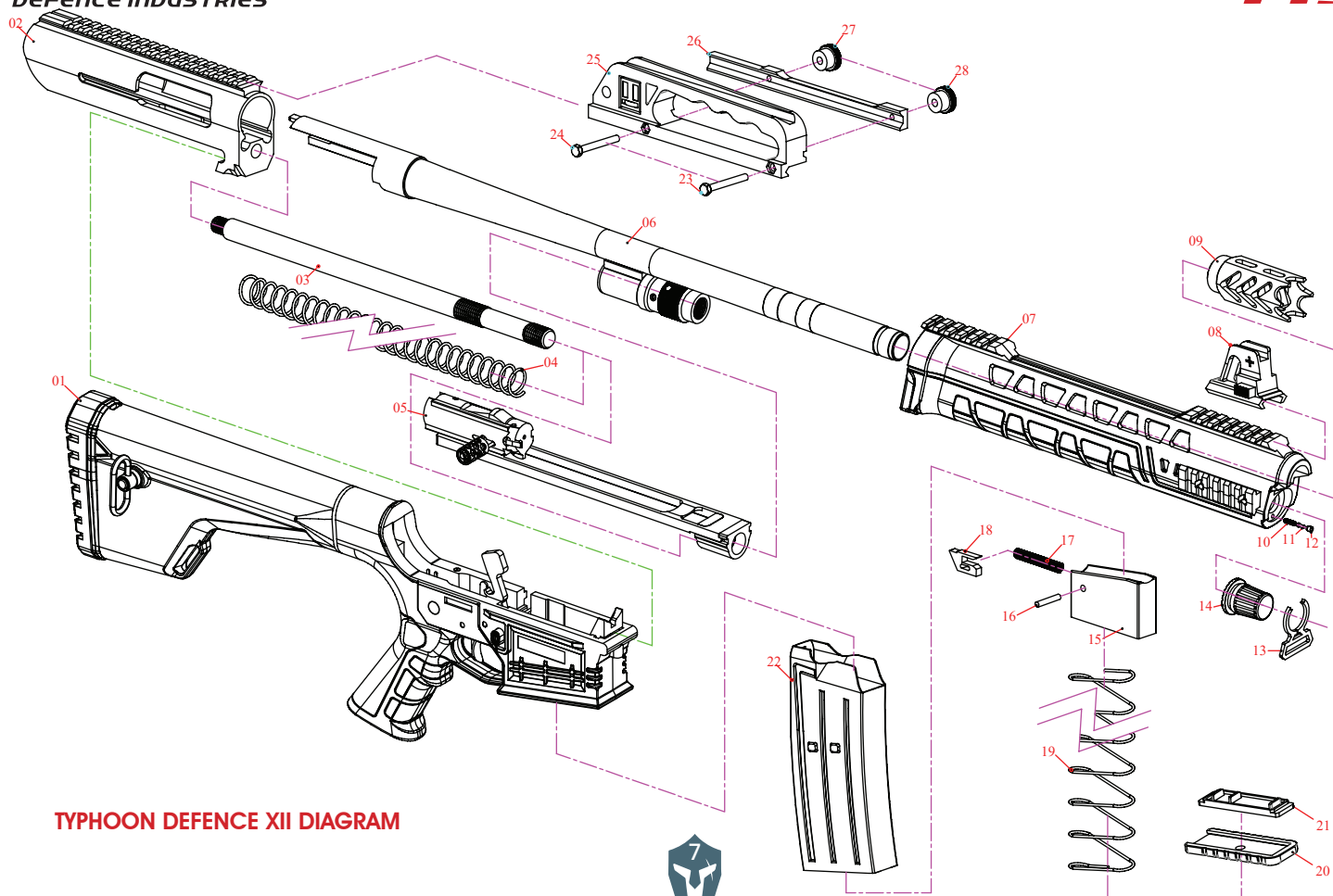

TYPHOON DEFENCE XII DIAGRAM



TYPHOON DEFENCE XII DIAGRAM

1	DİPÇİK
2	ÜST GÖVDE
3	İCRA MİLİ
4	İCRA YAYI
5	MAKANİZMA GRUBU
6	NAMLU GRUBU
7	EL KUNDAK
8	ARPACIK
9	KOMPANSATÖR
10	NAMLU GRUBU
11	EL KUNDAK
12	ARPACIK
13	KAYIŞLIK
14	KARE SOMUN

15	ŞARJÖR TAKOZU
16	ŞARJÖR TIRNAK YAY PİMİ
17	ŞARJÖR TIRNAK YAYI
18	ŞARJÖR TIRNAĞI
19	ŞARJÖR YAYI
20	ŞARJÖR ALT TAPASI
21	ŞARJÖR YAYI SABİTLEME TAPASI
22	ŞARJÖR KASASI
23	TAKTİK GEZ SABİTLEME PİMİ
24	TAKTİK GEZ SABİTLEME PİMİ
25	TAKTİK GEZ
26	TAKTİK GEZ SABİTLEME SACI
27	TAKTİK GEZ SABİTLEME SOMUNU
28	TAKTİK GEZ SABİTLEME SOMUNU

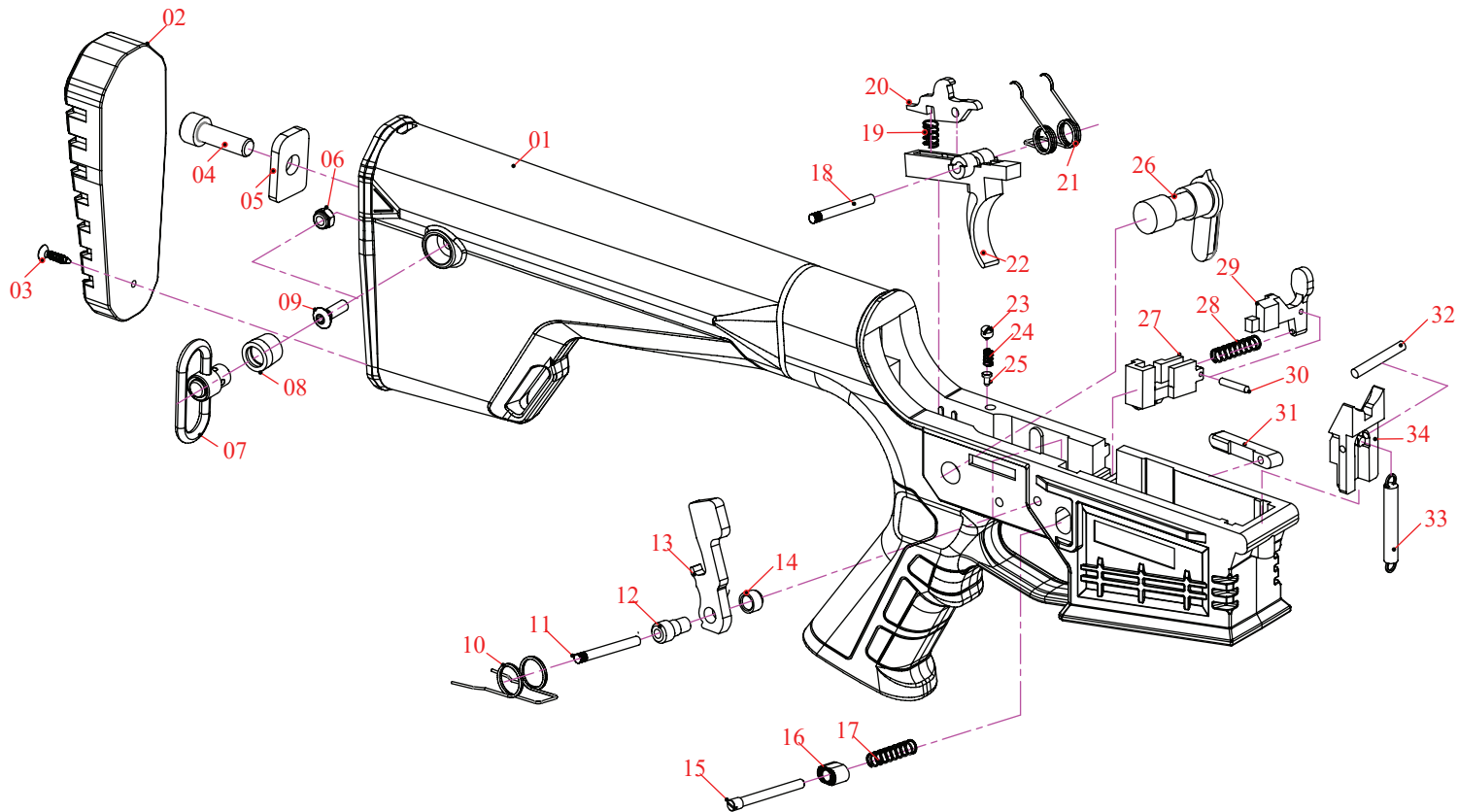

TYPHOON DEFENCE XII TRIGGER GROUP ASSEMBLY

TYPHOON DEFENCE XII TETİK VE ALT GÖVDE GRUBU

1 PLASTİK DİPÇİK & ALT GÖVDE

2 BAKALİT

3 BAKALİT SABİTLEME VİDASI

4 DİPÇİK SABİTLEME VİDASI

5 DİPÇİK SABİTLEME VİDA PULU

6 KAYIŞLIK SABİTLEME SOMUNU

7 KAYIŞLIK

8 KAYIŞLIK SABİTLEME YUVASI

9 KAYIŞLIK PİMİ

10 HOROZ YAYI

11 HOROZ SABİTLEME PİMİ

12 HOROZ SABİTLEME İÇ PİMİ

13 HOROZ

14 HOROZ SABİTLEME PİM VİDASI

15 ŞARJÖR KİLİT SABİTLEME PİMİ

16 ŞARJÖR KİLİR DÜĞMESİ

17 ŞARJÖR KİLİT DÜĞME YAYI

18 TETİK PİMİ

19 İÇ TETİK YAYI

20 İÇ TETİK

21 TETİK YAYI

22 TETİK

23 EMNİYET VİDASI

24 EMNİYET YAYI

25 EMNİYET YAY TUTUCU

26 EMNİYET

27 MEKANİZMA DURDURUCU

28 MEKANİZMA DURDURUCU YAYI

29 MEKANİZMA DURDURUCU DÜĞMESİ

30 MEKANİZMA DURDURUCU YAY PİMİ

31 ŞARJÖR KİLİDİ

32 YÜKLEME RAMPASI KİLİT PİMİ

33 YÜKLEME RAMPASI YAYI

34 YÜKLEME RAMPASI

TYPHOON DEFENCE XII MEKANİZMA GRUBU

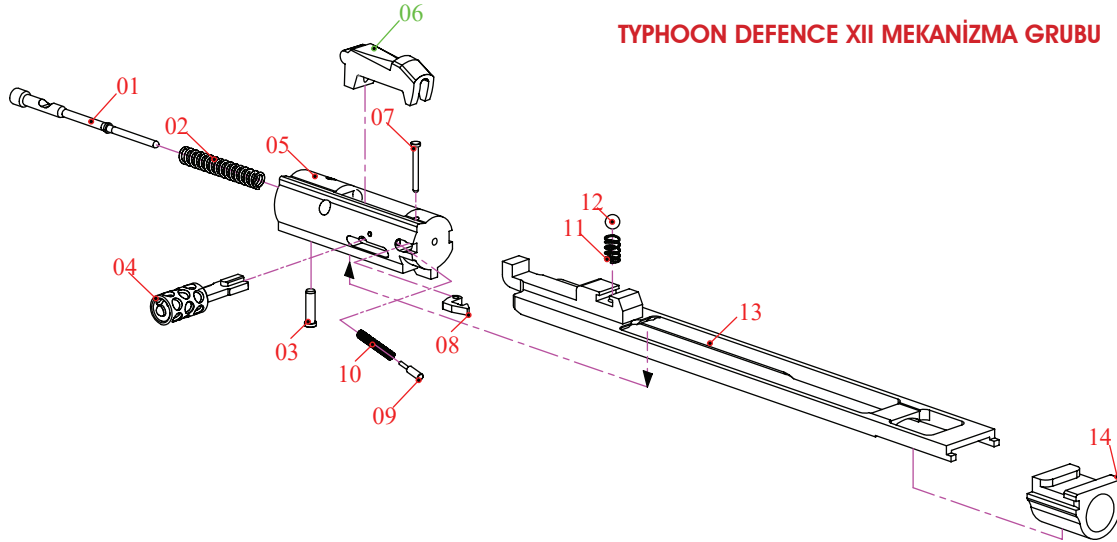

1 İĞNE

2 İĞNE YAYI

3 İĞNE PİMİ

4 KURMA KOLU

5 MEKANİZMA GÖVDESİ

6 KİLİT

7 TIRNAK PİMİ

8 TIRNAK

9 TIRNAK YAYI

10 TIRNAK PİMİ

11 KOL BİLYA YAYI

12 KOL BİLYASI

13 KOL

14 KOL SABİTLEME APARATI

TYPHOON DEFENCE XII NAMLU GRUBU

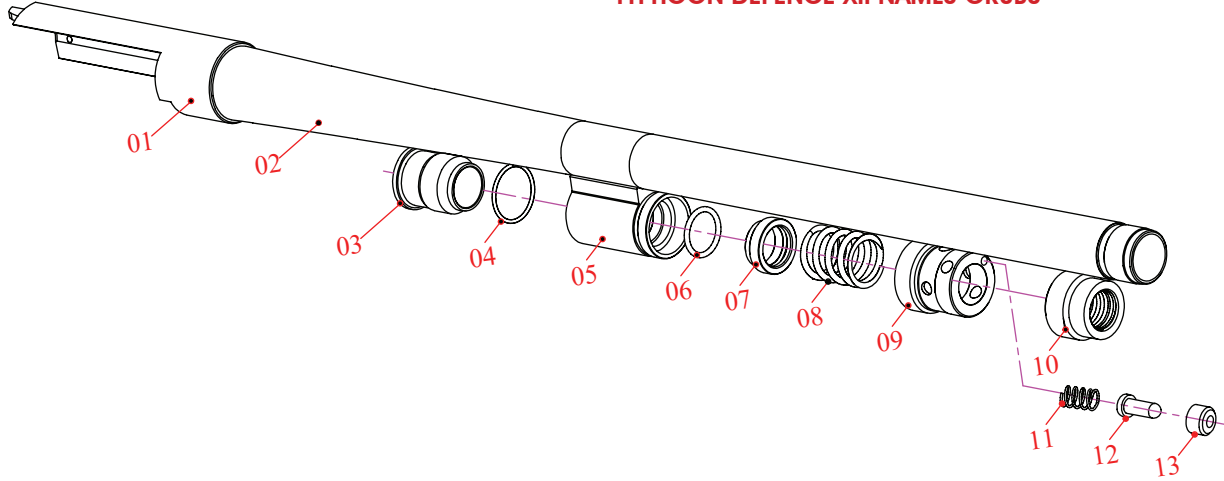

1 KEP

2 NAMLU

3 PİSTON

4 PİSTON SEKMANI

5 GAZ ODASI

6 GAZ ODASI ORİNGİ

7 GAZ DURDURUCU PİSTON

8 GAZ DURDURUCU PİSTONU YAYI

9 GAZ DURDURUCU VALFİ

10 GAZ DURDURUCU SOMUNU

11 GAZ DURDURUCU SOMUN YAYI

12 GAZ DURDURUCU PİMİ

13 GAZ DURDURUCU SOMUNU



NAME OF PURCHASER:.....

ADDRESS OF PRUCHASER:

CITY: STATE:..... ZIPCODE:.....

MOBILE PHONE:

PURCHASE DATE:

PRODUCT MODEL/NUMBER:

GAUGE:

SERIAL NUMBER:

PURCHASE:

PURCHASE PRICE:

STORE NAME:

SIGNATURE:.....

TYPHOON

DEFENCE INDUSTRIES

SIGN AND STAMP OF DEALER



The product has been manufactured by an ISO 9001:2008
and EQA certificated organization.

Printed on ecological paper using solar energy.

SERVICE AGREEMENT AND LIMITED WARRANTY

ÖNEMLI UYARI : Tüfeginizdeki arıza durumunda güvenlik önlemlerini aldıktan sonra yetkili bayimiz ile iletişime geçerek arıza ile ilgili detaylı yardım alabilirsiniz.

ÖNEMLI UYARI : Tüfeginizdeki arıza durumu düzelmez ise fabrika teknik servisimizi arayarak (0.332 524 6363 - dahili 14) uzaktan yardım alabilirsiniz.

ÖNEMLI UYARI : Fabrika teknik servisimiz ile iletişime geçtikten sonra servise gelmesi gereken bir arıza meydana gelmiş ise teknik servis yetkilimiz tarafından verilecek talimatlar doğrultusunda aşağıdaki formu doldurarak yetkili bayimiz tarafından doldurulan ve kasele'nen resmi garanti belgesi, fatura ve ruhsat fotokopinizi ekleyerek belirtilen adrese Aras Kargo firmamız anlaşma kodunu kullanarak gönderiniz. Fabrika teknik servisine Garanti kapsamında gönderilen ürünlerin kargo bedelleri anlaşmalı olduğumuz kargo firması ile gönderildiği takdirde firmamızca karşılanacaktır. (Garantisi Bitmiş Ürünlerin Kargo bedelleri kullanıcı tarafından karşılanacaktır. Garantisiz Devam eden ürünlerde Müsteri kaynaklı arızalara ait gönderim bedelleri kullanıcıya aittir.)

SAAMI
SPORTING ARMS AND AMMUNITION MANUFACTURERS' INSTITUTE, INC.
SINCE 1926



1370 BAR
STEEL SHOT

ISO
9001:2008
REGISTERED



ERA
European Quality Assurance



TYPHOON
DEFENCE INDUSTRIES